

ふれあいの輪、さらに広がります

ほのか

HONOKA

3

2025
No.666

JAあまるめ



バケツ稲セット無料配布開始!

お申込みは
こちら



JAグループでは、3月3日よりバケツ稲セットの個人への配布をスタートしました。山形県に在住の方は「はえぬき」の種子をもらうことができます。送料のみ自己負担です。左記QRコードよりお申込みください。



©みんなのよい食プロジェクト

ステッカー

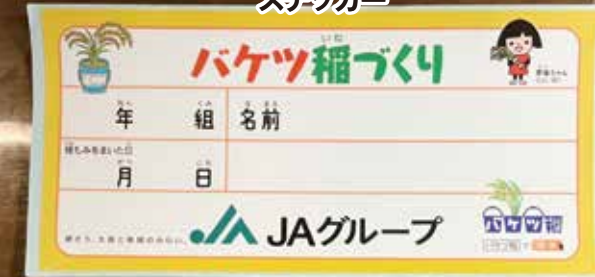

「バケツ稲セット」はこのようなセットになっています。

つや姫の祖先 森多早生の「あまざけ」デビュー



農産加工部より「森多早生」を100%使用した米麴甘酒がデビューしました。アルコールを含まないので、子供から大人までお米の甘さとクセのない粒感を味わえます。

甘酒は「飲む点滴」とも言われ、健康に良い飲み物ということで人気が出ています。ブドウ糖のほかに、体が必要とする栄養素であるビタミン類やアミノ酸類、ミネラル類などをバランス良く含むことから、「スーパーフード」とも言われます。

「森多早生あまざけ」はJAあまるめ生活館で通年お買い求めいただけます。

720ml 本体価格 **1,370円** (参考税込1,480円)
令和7年3月1日現在の価格です。

JAあまるめ 広報ほのか

- 編集と発行/余目町農業協同組合
- 編集責任者/渡会 武司
- 印刷/JA印刷山形
- 令和7年3月

JAあまるめホームページ
<http://www.ja-amarume.or.jp>

JAあまるめ



農業やJAあまるめのイベント情報などを発信しています。ぜひご登録・ご覧ください。

<http://www.ja-amarume.or.jp>

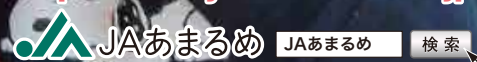

山形青菜(せいさい)出荷最盛



栽培管理など、比較的取り組みやすい作物だと話す石川さん。

石川繁一さん(中堀野)を取材しました。10月にハウス内に播種された青菜(せいさい)が青々と立派に育ち、収穫期を迎え、出荷が進んでいます。

青菜の順調な生育には、病害の予防と併せ、ハウス内の温度も影響するとのこと。昨年は極端な高温により、生育が進みすぎてしまったり、伸びすぎて出荷重量が確保できなかったなどの影響が出たとのこと。

今年の冬は豪雪の予報が発令された時期もありましたが、懸念された降雪量には至らず、ハウス倒壊防止のための除雪対応も少なく推移しています。自然が相手の仕事であり、順調な生育に安堵しています。

出荷された青菜は(株)マルハチが漬物に加工し販売しています。茎の部分が大きく、シャキシャキとした食感が楽しめる漬物です。

生活館でも販売していますので、ぜひお試しください。



ハウスの中で青々と育った「せいさい」



1/15 目揃え会を開催しました。播種時期に合わせて、1月より出荷スタートしています。



出荷サイズを目で見確認。



出荷した「せいさい」は(株)マルハチの漬物として販売しています。シャキシャキ食感がおいしい!

©みんなのよい食プロジェクト

もみ殻有効活用委員会

1月29日、第三回もみ殻有効活用委員会が開催されました。

令和4年の発足当初はもみ殻の処理量が膨大であり、この有効活用が必要であるという認識のもと、委員会が発足しました。現在のもみ殻処理量を踏まえ、今後の方針について意見交換がなされました。

お子さんの「えがお」、家族みんなの「えがお」を紹介いたします。

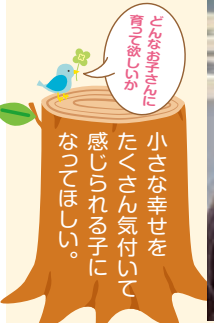

ほかの目次

- 6 JABANK山形県川柳大会
- 7 役員研修会/住宅ローン
- 7 自転車事故の賠償保障/理事会だより
- 7 ほかほいす/2月号当選者正解
- 8 木曜しゃんしゃん塾より
- 8 農協座談会/農機自燃部からのお知らせ
- 9 資材館からのお知らせ/事前予約
- 9 バックセト無料配布券学生のおまけデパート
- 6 女性部ヨリが教室/ここに食堂感謝の会

女性部 土の子グループのサツマイモを利用

1月30日、庄内町新産業創造館クラッセにおいて、庄内町社会福祉協議会と庄内町が主催する農福連携スイーツの試食会が開催されました。



試食する女性部長

2021年から始動したサツマイモ(紅はるか)栽培は、収穫過程で傷がつくなどしたサツマイモの有効活用が課題だったところ、社協からの提案により、町内の障がい者多機能型施設「ひまわり園」での農福連携スイーツづくりへの検討が進んだものです。

24年産のサツマイモを使用して製造された試作スイーツ4種をひまわり園が提案し、女性部土の子グループ、社協、社会福祉分野を研究する東北公益文科大学の澤邊みさ子教授とゼミ生、JAあまらめ関係者ら17人が今回の試食会に集まり、意見交換をしました。



公益大学社会福祉分野の学生からの協力を得て検討を重ねます。

今後は試作スイーツの中から商品化を目指してパッケージやネーミング、商品の選定など、検討を重ねていきます。



4種の試作スイーツ どれもおいしいそう!



国際協同組合年

協同組合はよりよい世界を築きます

2025年は 国際協同組合年です

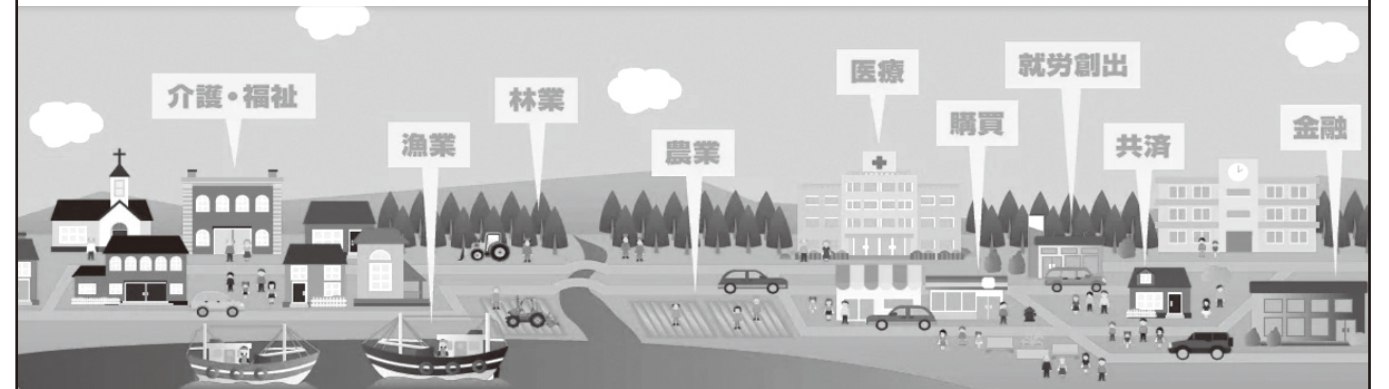

農協、漁協、森林組合、生協、労働者協同組合、労金をはじめとする協同組合は、相互扶助の組織として持続可能な食料生産・消費、健康・福祉、社会的包摂、仕事起こしなど、事業と活動を通じて持続可能な開発目標(SDGs)に貢献しています。

国連はこうした協同組合のSDGsへの貢献を評価し、その認知の向上と協同組合の振興を加盟国、国連そして協同組合関係者に促すために、2023年12月の総会において2025年を国際協同組合年(IYC: International Year of Cooperatives)とすることを宣言しました。

2025国際協同組合年全国実行委員会の活動目標

国連が定めた2025国際協同組合年のテーマ「協同組合はよりよい世界を築きます」“Cooperatives Build a Better World”の下、持続可能で活力ある地域社会の実現に資することを旨とし以下の活動を進めます。

- (1) 協同組合に対する理解を促進し、認知度を高めること
- (2) 協同組合の事業・活動・組織の充実を通じてSDGs達成に貢献すること
- (3) 地域課題解決のため協同組合間連携や様々な組織との連携を進めること
- (4) 国際機関や海外の協同組合とのつながりを強めること

協同組合は、組合員一人一人が、自分たちの共通するニーズや願いの実現のために、協同の必要性を感じ、出資し、運営に参画し、議論し、事業を組み立て、それを利用することで成り立っている組織です。

出資者であると同時に、事業の利用者でもある組合員が、組織の運営にもあたっている協同組合では、組合員の民主的な参画を大切にしています。多くの協同組合で運営の基本方針は総会、あるいは、総代会で決めて、日常的な運営は理事などの組合員代表が行なっています。組合員は出資金の額にかかわらず、一人一票の議決権を持っています。これは、株式会社とは異なる協同組合ならではの運営方法です。

出典 JCA「協同組合のアイデンティティ(定義・価値・原則)を学ぶ【第1版】」2022年8月

JAあまるめは2025国際協同組合年に賛同し、活動目標を考慮した活動に努めます。

第55回合併後役員協議会



開会あいさつをする日下部市雄当番長

1月28日、生活センターホールにおいて合併後役員協議会が開催されました。

日下部市雄当番長の挨拶のあと、小関元組合長、森屋前組合長より挨拶をいただきました。

続いて佐藤組合長からは、令和6年産米の生産・流通などの説明と、JA内各部門の現状と今後の課題が説明されました。

懇談会では、出席者より活発な意見交換がなされました。

第40回青色申告会総会・青色申告書作成相談会

2月6日、余目町農協青色申告会総会が開催されました。総会が開催されました。通常議案のち、役員改選も行われ、左記の役員が就任しました。

会長 佐藤啓一さん(館)

副会長 日下部崇喜さん(横島)

会計 阿部良明さん(横島)

役員 村上廣喜さん(御殿町)

樋渡一彦さん(常万)

三浦 寛さん(御殿町)

森屋慶一さん(廿六木)

石川義則さん(中堀野)

高梨美代子さん(廿六木)

菅野 愛さん(余目新田)

監事



新役員体制が承認されました。



役員が申告書作成を支援しました。

2月10日より、余目町農協青色申告会申告書作成相談会が開催されました。相談会では、事前に農業部門の決算書を作成させた会員が集まり、青色申告会役員の対応のもと、確定申告書の作成についてホームページを利用した入力対応がすすめられました。無事に申告を終えた会員は、安堵した様子で会場を後にしていました。青色申告会では、派遣税理士制度を利用したe-tax送信による確定申告提出を進めています。税務署は令和7年1月より収受印対応を廃止しました。e-Tax送信の受付履歴書が納税証明書の代わりとして使用でき、青色申告会では先進的に取り組んでいます。

第2回農協役員推薦会議



2/17 和島議長の進行のもとに協議されました。

第11回(株)結米屋株主総会



2/25 令和6年産の総括と令和7年産に向けて

理事会だより

《附議事項》

- (1) 1月末事業状況について
- (2) 子会社(株)結米屋の計画策定について
- (3) 国際交流協会理事の推薦について
- (4) 役員報酬審議会設置要領の一部変更(案)について
- (5) 役員報酬審議会への諮問(案)について
- (6) 准組合員の加入資格(案)について
- (7) 大口貸付の承認について(案)
- (8) 令和6年産でわのもち追加精算の精算時期の変更(案)について
- (9) 販売業務規程の一部変更(案)について
- (10) 令和7年度 機構改革について
- (11) 農産物検査業務規程の一部変更(案)について

《協議事項》

- (1) 令和7年度 各部重点方針(案)について

《報告事項》

- (1) 組合員の加入脱退について
- (2) 各種委員会(農業委員会・庄内町等)の報告事項について
- (3) 介護予防事業報告書について
- (4) 子会社(株)結米屋の経営状況について
- (5) 子会社(株)結米屋の監査報告について
- (6) 環境保全型農業直接支払交付金事務に係る事務手数料の徴収について
- (7) 業務委託契約の締結について
- (8) 内部監査報告書
- (9) 令和6年度 農協座談会の開催について
- (10) 出張報告について
- (11) 「生涯現役支援」園芸用小型機械導入支援事業実施要領の廃止について

● 1 月末の実績 ●

	実績	計画比	前年比	
正 組 合 員	919 名		98%	
販 取 扱 品 高	農産物	997,834千円	114.3%	105%
	畜産物	288,745千円	92.2%	91%
	計	1,286,579千円	108.5%	102%
購 取 扱 品 高	農 産	279,907千円	116.1%	106%
	畜 産	50,875千円	99.5%	90%
	店 舗	676,752千円	108.8%	104%
	農機自然	473,546千円	132.6%	123%
	計	1,481,080千円	116.5%	109%
加 工 事 業	406,755千円	105.4%	111%	
貯 金 高	12,196,944千円	102.7%	102%	
貸 出 金	2,555,202千円	96.6%	99%	
長 期 共 済(保障)	1,589,410千円	61.1%	61%	



佐藤一彦組合長が講師。昨今の農業情勢を学びました。

2月8日、役員研修会を実施。共済のしくみ、農政運動、インサイダー取引防止、個人情報保護、国際協同組合年など、盛りだくさんの内容をテーマとした研修を行いました。

住宅ローン

特別金利キャンペーン実施中!!

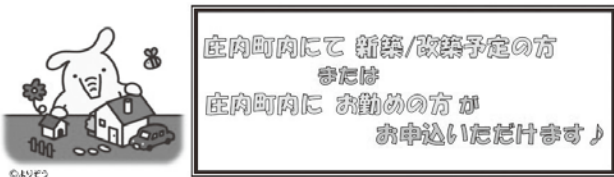

JAあまるめ 住宅ローン商品概要

●ご利用用途
住宅の新築・購入(土地のみ購入も可)・増築・増築・リフォーム(後継費900万円以上)中古住宅の購入・借付金借換住宅ローンの借換。およびそれぞれに、関連する諸費用(印税は別掲)も含まれます。

●借入期間・金額
3年以上40年以内(1年単位)、10万円以上5,000万円以内(借入金額の範囲内)

●返済方法
地味返済方式、保証期間の定めのある保証会社を併用して一括でお支払いいただけます。JA協会の保証を希望する場合は、JA協会の保証に申し込みが必要です。

●返済方法
元金均等返済または元金均等返済のいずれかを選択することができます。毎月返済方式またはボーナス返済方式のいずれかを選択することができます。ボーナス返済方式の場合、ボーナス返済期間中は元金返済が停止し、元金返済再開後は元金均等返済となります。

●保証
原則としてお借入対象物件(土地・建物)に第1順位の特約借入権を設定していただきます。また、対象物件については火災共済(火災・盗難)に第1順位の特約借入権を設定していただきます。

●団体借入保証
ご借入の保証料は、お借入の返済額と返済期間により、変動いたします。

【ご留意ください】
●ローン商品の詳細内容や条件・返済額の設定などにつきましては、店舗の商品説明書をご参照の上、ご確認ください。
●変動金利型、返済金利は10年固定の商品は借入当初のみの適用となります。
●住宅ローンに付随する保証料や手数料等は別途お見積りいたします。別途当協会の手数料が別途です。
●金利引下げ適用期間中に返済の滞りなどが発生した場合、金利引下げの適用を中止する場合がございます。
●審査の結果、ローン利用のご要望にあてられない場合がございますので、ご了承ください。

JAあまるめ 信用共済部 信用課 ☎ 45-1503 へお気軽にお問い合わせください。

入ってますか? 自転車事故の賠償保障

JA共済なる「自動車共済」で
●自動車の保障に日常賠償責任保障を追加
→自転車や日常生活の賠償責任を保障

山形県では 自転車に乗る方は
自転車損害賠償保障の加入が義務です



この資料は概要を説明したものです。詳細につきましては、「重要事項説明書(契約概要・注意喚起情報)および「ご契約のしおり・約款」により必ずご確認ください。

JA共済
お問合せは JAあまるめ共済係 (45-1502)へ 登録番号 24066190086



今回は平日日中開催。畳の部屋で足を伸ばす動きを。

2月7日、あまるめ第三まちづくりセンターにて、女性部が今年度3回目のヨーガ教室を開催しました。

今回はマットを使い、仰向けや前屈で行う姿勢など新しい内容で指導を受けました。講師の佐藤先生は、「ふくらはぎは第二の心臓と呼ばれていて血液循環にとっても重要。かかとの上げ下げでも筋肉を使っている。」と話されました。

終了後は食事会へ移動し、久々に顔を合わせた役員同士で近況などを話しながら楽しい時間を過ごしました。

女性部ヨーガ教室



支援する団体・個人に花束が贈られました。

「ここここ」食堂 感謝の会

2月1日、あまるめ第三まちづくりセンターにおいて、ボランティアすまいるの主催により「ここここ食堂感謝の会」が開催されました。

ここにこ食堂は2019年6月から活動を開始しています。通算63回目となったこの日は、食堂を支援するJAあまるめを含む団体と個人が招待され、感謝の会が開かれました。普段の活動を見てほしいという組織意向により、絵本の読み聞かせや紙芝居などが披露されました。

食育も開催目的の一つとしている中、手作りされた郷土料理「いとこ煮」や行事食「こづけ」が添えられたメニューを楽しく会食しました。

JAバンク山形県 川柳大会 (JAあまるめ場所)



入賞作品発表

JAあまるめ年金友の会会員(年金受給者)等を対象に、セカンドライフの楽しさ等をテーマに川柳を募集したところ、全体で16作品が集まりました。多数のご応募ありがとうございました。

なお、最優秀賞作品は、「JAバンク山形県大賞」への選出作品となります。

【いきいきセカンドライフ部門】

年金日
忘れるほどに
趣味多し
バーバーバ

遠い耳
悪いことだけ
よく聞こえ
梅木次郎

◆優秀賞

年金は
我が人生の
宝もの
渋谷春美

◆最優秀賞

※これから年金を受給される方を対象にした「わくわくセカンドライフ部門」の対象となる応募はございませんでした。

令和6年度 農協座談会について

- 開催日時** 令和7年3月11日(火)、12日(水)、14日(金)
- 会場** 各集落 公民館・社務所 18:30~
- 主な議題**
- 農協事業の概要(1月末)について
 - 令和7年度 事業方針(案)について
 - その他

出席者奨励も準備いたします。
正組合員・家族の皆さんのご出席お待ちしております。



農機自燃部からのお知らせ

農機系の春の休日対応(土日祝日)
4月12日(土)より6月中旬頃まで
スタンド営業時間変更のお知らせ
7:00~19:00(3月1日より)

資料館からのお知らせ

農繁期休日対応を開始します(土日祝日)

- 開始日/ 3月16日(日)より
- 営業時間/ 8:30~12:00
- 実施期間/ 農繁期期間

終了時期については、文書・各SNSでお知らせします。

各種 年金 口座 アフリ ご相続
ローン 受取 開設 ネットバンク お手続き
ご相談

**ご来店・ご相談の際は
ご予約をお勧めします**

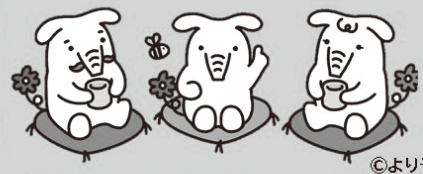

事前のご予約で、スムーズなご案内ができます。
お電話などご希望時間帯をご連絡ください。

8:30	~	9:30
9:30	~	10:30
10:30	~	11:30
13:30	~	14:30

平日窓口営業時間内のご予約をお申し受けます。

貯金担当連絡先
0234(45)1501

大変恐縮ではございますが
ご予約のないお客様へのご案内は お時間を頂戴する場合がございます
ご了承くださいませようお願い申し上げます

**3月・4月は異動の季節。
組織の代表者変更等
のお手続きはご予約が
オススメです。**

※代表者変更のお手続きには、
「通帳」「通帳印」
「変更後代表者の本人確認書類」
が必要です。



まちがいをがし

2月号当選者・正解

高橋 純子さん(表 町) 抽選の結果10名の方が当選されました。
清川 恵美さん(上朝丸) たんぽぽの応募ありが当選されました。
太田たま子さん(廿六木)
長谷部幸夫さん(廿六木)
北川富美雄さん(榎 木)
石川えいとさん(常 万)
佐藤 心春さん(余目新田)
菅原 国昭さん(上堀野)
渡部 武雄さん(上堀野)
梅木登喜子さん(興 野)

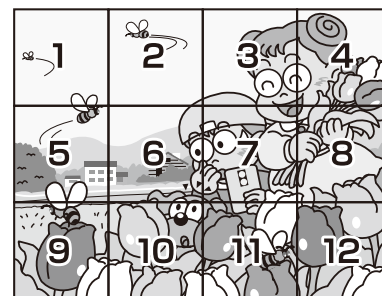

答え

- 2... 蜜蜂の飛ぶ方向が違う
- 5... 森が深い
- 7... 汗をかいている
- 8... 蜜蜂がいない
- 10... 犬の口が違う

●クイズに答えて商品ゲットしよう♪
クイズ応募締切は令和7年3月25日まで
応募箱は生活館入口脇に設置しています。

身近な話題や「ほのか」の感想をお寄せいただきました。



◎店内にきれいなストックの花が揃い、色とりどりに綺麗ですね、ストックの花言葉、素敵です。(76歳女性)

○ストックは花びら一枚一枚がしっかり主張していて、寒さの中しっかり育つところに、芯の強さも感じている編集者です。
ぜひ地元生産者が育てた花を楽しんでください。



◎寒波が来たかと思えば3月並みの暖かさ。体がついていきません。(73歳女性)

○比較的雪の量は少ないですが、寒暖の差が激しい気候が続いていますね。春はあともう少し。待ち遠しいですね。

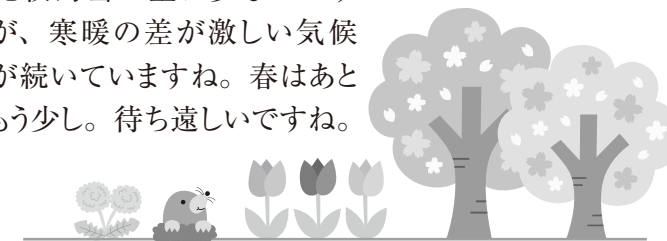

皆様からのご意見ご要望お待ちしております。

木曜しゃんしゃん塾より ~今日の一品いかがですか~

【白菜シューマイの作り方】

〈作り方〉

- ① 白菜は、芯と葉の部分に分け、芯をみじん切りにする。葉は耐熱容器に乗せてラップをし、600Wの電子レンジで1分30秒加熱する。
- ② 【材料A】を粘り気が出るまでしっかりと混ぜる。
- ③ ②のタネを4等分し、①の白菜の葉で包む。
- ④ ③をフライパンに並べ、水1/2カップ(分量外)を加えて蓋をし、弱火で15分加熱する。
- ⑤ 竹串を刺して、透明な肉汁が出たら、蓋を外して水分を飛ばす。
- ⑥ 皿に盛りつけたら、完成!

令和7年1月9日の
木曜しゃんしゃん塾で
実際に調理したものです

〈材料(2人分)〉

- 白菜 250g
- 【材料A】
- 豚ひき肉 200g
 - 砂糖 小さじ1と1/2
 - 生姜(みじん切り) 10g
 - 醤油 小さじ2
 - 塩 小さじ1/5
 - 片栗粉-大さじ1



3月の木曜しゃんしゃん塾は 3月13日、27日です。お申込みは企画管理部 45-1500へ